



# 中国科学院遗传与发育生物学研究所农业资源研究中心 2024 年部门预算



# 目 录

一、中国科学院遗传与发育生物学研究所农业资源研究中心 基本情况.....	1
(一) 单位职责 .....	1
(二) 机构设置 .....	2
二、中国科学院遗传与发育生物学研究所农业资源研究中心 2024 年部门预算 .....	3
收支总表 .....	4
关于收支总表的说明 .....	5
收入总表 .....	6
关于收入总表的说明 .....	7
支出总表 .....	8
关于支出总表的说明 .....	9
财政拨款收支总表 .....	10
关于财政拨款收支总表的说明 .....	11
一般公共预算支出表 .....	12
关于一般公共预算支出表的说明 .....	13
一般公共预算基本支出表 .....	14
关于一般公共预算基本支出表的说明 .....	16
一般公共预算“三公”经费支出表 .....	17
关于一般公共预算“三公”经费支出表的说明 .....	18

政府性基金收支表 .....	19
关于政府性基金预算收支情况的说明 .....	19
国有资本经营预算支出表 .....	20
三、其他事项说明 .....	21
（一）政府采购情况说明 .....	21
（二）国有资产占有使用情况说明 .....	21
（三）预算绩效情况说明 .....	21
四、名词解释 .....	22
（一）收入科目 .....	22
（二）支出科目 .....	22
附表：中国科学院遗传与发育生物学研究所农业资源研究中心项目预算绩效目标表 .....	25

# 一、中国科学院遗传与发育生物学研究所农业资源研究中心基本情况

## (一) 单位职责

中国科学院遗传与发育生物学研究所农业资源研究中心（以下简称“中心”）成立于1978年，其前身为中国科学院石家庄农业现代化研究所。2002年，在知识创新工程全面推进阶段，落实中国科学院党组的战略部署，与中国科学院遗传与发育生物学研究所异地整合，成立了“中国科学院遗传与发育生物学研究所农业资源研究中心”，保留独立事业单位法人。

中心的战略定位是：以保障国家粮食安全、水安全与生态安全的战略需求为目标，以农业水资源高效利用研究为核心，创新资源生态学理论与资源节约型现代农业技术体系，强化技术成果转化与社会化服务，将农业资源研究中心逐步建设成为国内外有影响力的创新单元。

中心的战略重点和发展目标是：布局农田水文过程与水资源高效利用、生态系统过程与管理、种质资源创制与新品种培育三大研究领域；建设以野外台站和重点实验室为支撑的国家级农业水资源研究平台，构建农业技术网络辐射与服务体系；形成一批解决国家引领性农业支撑关键理论与技术的研究团队；在小麦育种、水资源高效利用、环境保育与农田污染治理方面突破一批关键核心技术并实现产业化转移。

## (二) 机构设置

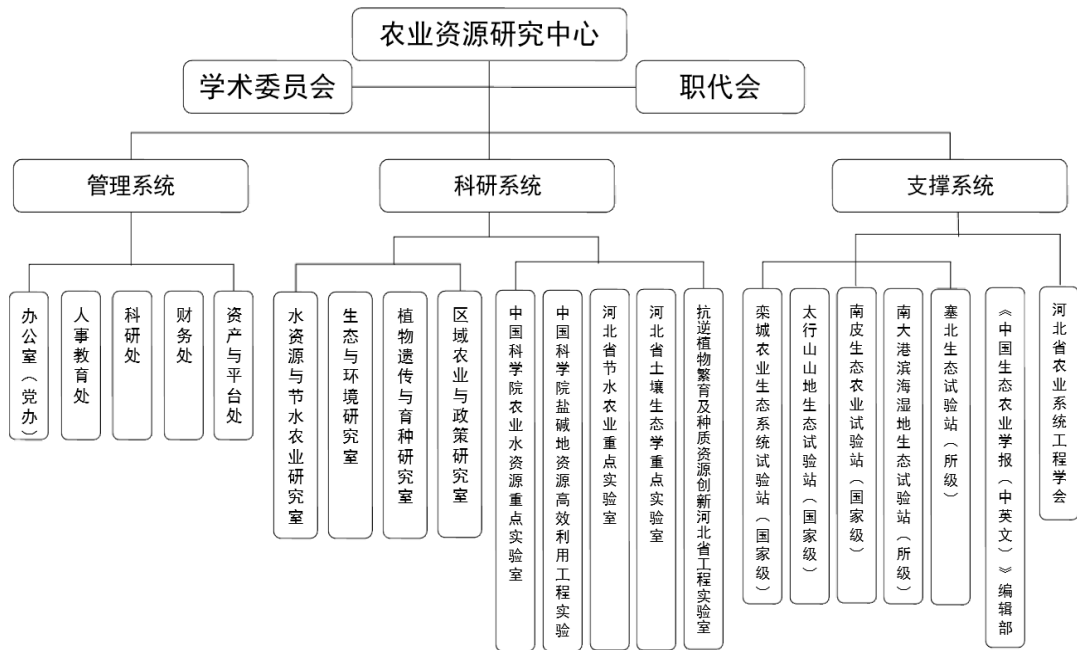

## 二、2024 年单位预算

2024 年是全面贯彻落实党的二十大精神的关键之年，是深入实施“十四五”规划的攻坚之年。中心将继续以习近平新时代中国特色社会主义思想为指导，认真贯彻落实党中央、国务院和中国科学院重大决策部署，紧紧围绕抢占科技制高点这一核心任务，提出贯彻落实的工作思路和重点举措，不折不扣抓落实，雷厉风行抓落实，求真务实抓落实，敢作善为抓落实，确保各项部署落实落地，为实现高水平科技自立自强和建设科技强国再立新功。

# 收支总表

部门公开表 1

单位：万元

收 入		支 出	
项 目	预算数	项 目	预算数
一、一般公共预算拨款收入	6,095.13	一、一般公共服务支出	
二、政府性基金预算拨款收入		二、外交支出	
三、国有资本经营预算拨款		三、教育支出	
四、事业收入	9,860.00	四、科学技术支出	14,813.77
五、事业单位经营收入		五、文化旅游体育与传媒支出	
六、其他收入	634.10	六、社会保障和就业支出	520.74
		七、资源勘探工业信息等支出	
		八、住房保障支出	370.10
本年收入合计	16,589.23	本年支出合计	15,704.61
使用非财政拨款结余		结转下年	8,209.68
上年结转	7,325.06		
收 入 总 计	23,914.29	支 出 总 计	23,914.29

## 关于收支总表的说明

按照部门预算编制要求，单位所有收入和支出均纳入部门预算管理。收入包括：一般公共预算拨款收入、事业收入、其他收入。支出包括：科学技术支出、社会保障和就业支出、住房保障支出。我单位 2024 年收支总预算 23,914.29 万元。



## 收入总表

部门公开表 2  
单位：万元

合计	上年结转	一般公共预算 拨款收入	政府性基金 预算拨款收 入	事业收入		事业单位 经营收入	上级补 助收入	附属单位 上缴收入	其他收入	使用非财政 拨款结余
				金额	其中：教育 收费					
23,914.29	7,325.06	6,095.13		9,860.00					634.10	

## 关于收入总表的说明

2024年初，我单位收入总计23,914.29万元，其中，一般公共预算拨款收入6,095.13万元，占25.49%；上年结转7,325.06万元，占30.63%；事业收入9,860.00万元，占41.23%；其他收入634.10万元，占2.65%。

# 支出总表

部门公开表 3

单位：万元

科目编码	科目名称	合计	基本支出	项目支出	上缴上级支出	事业单位经营支出	对下级单位补助支出
206	科学技术支出	14,813.77	4,123.06	10,690.71			
20602	基础研究	13,063.63	4,123.06	8,940.57			
2060201	机构运行	4,695.16	4,123.06	572.10			
2060203	自然科学基金	660.00		660.00			
2060204	实验室及相关设施	127.32		127.32			
2060206	专项基础科研	7,109.34		7,109.34			
2060299	其他基础研究指出	471.81		471.81			
20603	应用研究	50.00		50.00			
2060303	高技术研究	50.00		50.00			
20605	科技条件与服务	256.68		256.68			
2060503	科技条件专项	256.68		256.68			
20608	科技交流与合作	143.46		143.46			
2060801	国际交流与合作	143.46		143.46			
20609	科技重大项目	1,300.00		1,300.00			
2060901	科技重大专项	150.00		150.00			
2060902	重点研发计划	1,050.00		1,050.00			
2060999	其他科技重大项目	100.00		100.00			
208	社会保障和就业支出	520.74	520.74				
20805	行政事业单位养老支出	520.74	520.74				
2080505	机关事业单位基本养老保险缴费支出	370.80	370.80				
2080506	机关事业单位职业年金缴费支出	149.94	149.94				
221	住房保障支出	370.10	370.10				
22102	住房改革支出	370.10	370.10				
2210201	住房公积金	370.10	370.10				
<b>合计</b>		<b>15,704.61</b>	<b>5,013.90</b>	<b>10,690.71</b>			

## 关于部门支出总表的说明

2024年初，我单位支出总计15,704.61万元，其中基本支出5,013.90万元，占31.93%；项目支出10,690.71万元，占68.07%。

## 财政拨款收支总表

部门公开表 4

单位：万元

收 入		支 出	
项目	预算数	项目	预算数
一、本年收入	6,095.13	一、本年支出	8,312.77
(一)一般公共预算财政拨款	6,095.13	(一)一般公共服务支出	
(二)政府性基金预算财政拨款		(二)外交支出	
(三)国有资本经营预算拨款		(三)教育支出	
		(四)科学技术支出	7,721.84
二、上年结转	2,217.64	(五)文化旅游体育与传媒支出	
(一)一般公共预算财政拨款	2,217.64	(六)社会保障和就业支出	256.35
(二)政府性基金预算财政拨款		(七)资源勘探工业信息等支出	
(三)国有资本经营预算拨款		(八)住房保障支出	334.58
		二、结转下年	
收入总计	8,312.77	支出总计	8,312.77

## 关于财政拨款收支总表的说明

### （一）收入预算

2024年初，一般公共预算拨款收入预算数为6,095.13万元；政府性基金预算拨款收入0万元；上年结转2,217.64万元。

### （二）支出预算

2024年初，科学技术支出预算数为7,721.84万元；社会保障和就业支出预算数为256.35万元；住房保障支出预算数为334.58万元。



## 关于一般公共预算支出表的说明

2024 年，按照党中央、国务院过“紧日子”要求，厉行节约办一切事业，压减一般性、非刚性支出，重点压减了公用经费支出，合理保障了重大支出需求。2024 年初，我单位一般公共预算支出 6,095.13 万元，其中：基本支出 2,969.16 万元，占 48.71%；项目支出 3,125.97 万元，占 51.29%。



## 一般公共预算基本支出表

部门公开表 6  
单位：万元

人员经费			公用经费					
科目编码	科目名称	预算数	科目编码	科目名称	日常公用经费	科目编码	科目名称	日常公用经费
<b>301</b>	<b>工资福利支出</b>	<b>2,444.75</b>	<b>302</b>	<b>商品和服务支出</b>	<b>453.70</b>	<b>310</b>	<b>资本性支出</b>	<b>18.00</b>
30101	基本工资	723.13	30201	办公费	59.78	31002	办公设备购置	
30102	津贴补贴	178.42	30202	印刷费	10.20	31003	专用设备购置	
30103	奖金		30203	咨询费	4.00	31005	基础设施建设	
30106	伙食补助费		30204	手续费	0.20	31006	大型修缮	
30107	绩效工资	914.79	30205	水费	50.00	31007	信息网络及软件购置更新	
30108	机关事业单位基本养老保险缴费	162.80	30206	电费	61.15	31013	公务用车购置	18.00
30109	职业年金缴费	93.55	30207	邮电费	3.00	31019	其他交通工具购置	
30110	职工基本医疗保险缴费		30208	取暖费	31.08	31022	无形资产购置	
30112	其他社会保障缴费		30209	物业管理费	9.60	31099	其他资本性支出	
30113	住房公积金	334.58	30211	差旅费	8.20			
30114	医疗费		30212	因公出国（境）费用				

人员经费			公用经费					
科目编码	科目名称	预算数	科目编码	科目名称	日常公用经费	科目编码	科目名称	日常公用经费
30199	其他工资福利支出	37.48	30213	维修(护)费	30.00			
<b>303</b>	<b>对个人和家庭的补助</b>	<b>52.71</b>	30214	租赁费				
30301	离休费		30215	会议费	8.10			
30302	退休费	52.71	30216	培训费				
30303	退职(役)费		30217	公务接待费	2.00			
30304	抚恤金		30218	专用材料费	110.00			
30305	生活补助		30225	专用燃料费				
30306	救济费		30226	劳务费	15.09			
30307	医疗费补助		30227	委托业务费	14.00			
30308	助学金		30228	工会经费	19.10			
30309	奖励金		30229	福利费				
30399	其他对个人和家庭的补助		30231	公务用车运行维护费	5.00			
			30239	其他交通费用	10.00			
			30240	税金及附加费用				
			30299	其他商品和服务支出	3.20			
	<b>人员经费合计</b>	<b>2,497.46</b>					<b>公用经费合计</b>	<b>471.70</b>

## 关于一般公共预算基本支出表的说明

我单位 2024 年初一般公共预算基本支出 2,969.16 万元。  
其中：

（一）人员经费 2,497.46 万元，主要包括基本工资、津贴补贴、绩效工资、机关事业单位基本养老保险缴费、职业年金缴费、住房公积金、其他工资福利支出、退休费等。

（二）日常公用经费 471.70 万元，主要包括办公费、印刷费、咨询费、手续费、水费、电费、邮电费、取暖费、物业管理费、差旅费、维修（护）费、会议费、公务接待费、专用材料费、劳务费、委托业务费、工会经费、公务用车运行维护费、其他交通费用、其他商品和服务支出、公务用车购置等。

## 一般公共预算“三公”经费支出表

部门公开表 7  
单位：万元

2024 年预算数					
合计	因公出国（境）费	公务用车购置及运行费			公务接待费
		小计	公务用车购置费	公务用车运行费	
25.00		23.00	18.00	5.00	2.00

注：根据《中共中央办公厅 国务院办公厅关于转发中央组织部、中央外办等部门<关于加强和改进教学科研人员因公临时出国管理工作的指导意见>的通知》（厅字〔2016〕17号），从2017年起，教学科研人员因公临时出国开展学术交流合作经费实行区别管理，不纳入中央部门“三公”经费预算。

## 关于一般公共预算“三公”经费支出表的说明

我单位认真贯彻落实党中央、国务院有关过“紧日子”和坚持厉行节约反对浪费的要求，切实采取措施，严格控制“三公”经费支出。2024年“三公”经费预算数为25.00万元。

根据《中共中央办公厅国务院办公厅关于转发中央组织部、中央外办等部门<关于加强和改进教学科研人员因公临时出国管理工作的指导意见>的通知》（厅字〔2016〕17号），从2017年起，教学科研人员因公临时出国（境）开展学术交流合作经费实行区别管理，不纳入中央部门“三公”经费预算。我单位教学科研人员因公临时出国（境）开展学术交流合作，实行严格审批制度。公务用车购置及运行费2024年预算23.00万元，主要用于科研业务用车购置和运行支出，其中公车购置18.00万元；公车运行维护费5.00万元。公务接待费2024年预算2.00万元，主要用于国内外科技交流与合作的公务接待支出。

# 政府性基金收支表

部门公开表 8

单位：万元

科目编码	科目名称	2024 年政府性基金预算支出		
		合计	基本支出	项目支出
	合计			

注：中国科学院遗传与发育生物学研究所农业资源研究中心 2024 年年初没有使用政府性基金预算安排的支出。

## 国有资本经营预算支出表

部门公开表 9

单位：万元

科目编码	科目名称	2024 年国有资本经营预算支出		
		小计	基本支出	项目支出
	合 计			

注：中国科学院遗传与发育生物学研究所农业资源研究中心 2024 年年初没有使用国有资本经营预算安排的支出。

### **三、其他事项说明**

#### **(一) 政府采购情况说明**

我单位 2024 年政府采购预算总额 317.20 万元，其中：政府采购货物预算 306.75 万元、政府采购工程预算 10.45 万元、政府采购服务预算 0 万元。

#### **(二) 国有资产占有使用情况说明**

截至 2023 年 8 月 31 日，我单位共有车辆 8 辆，其中，部级领导干部用车 0 辆、机要通信用车 0 辆、应急保障用车 0 辆、特种专业技术用车 2 辆、其他用车 6 辆，其他用车主要是野外台站、观测、采集及试验等科研业务用车。单位价值 100 万元以上设备 14 台（套）。

2024 年部门预算安排购置车辆 1 辆，其中特种专业技术用车 0 辆、机要通信用车 0 辆、应急保障用车 0 辆、其他用车 1 辆（主要为科研业务用车）；单位价值 100 万元以上设备 0 台（套）。

#### **(三) 预算绩效情况说明**

2024 年对我单位项目支出全面实施绩效目标管理，涉及预算拨款 557.61 万元，其中：一般公共预算拨款 557.61 万元、政府性基金预算拨款 0 万元。



## 四、名词解释

### (一) 收入科目

1. **一般公共预算拨款收入**：指中央财政当年拨付的资金。

2. **事业收入**：指事业单位开展专业业务活动及辅助活动所取得的收入。

3. **事业单位经营收入**：指事业单位在专业业务活动及其辅助活动之外开展非独立核算经营活动取得的收入。

4. **其他收入**：指除上述“一般公共预算拨款收入”、“事业收入”、“事业单位经营收入”等以外的收入。

5. **上年结转**：指以前年度尚未完成、结转到本年仍按原规定用途继续使用的资金。

### (二) 支出科目

1. **一般公共服务支出（类）**：反映政府提供一般公共服务的支出。

2. **外交支出（类）**：反映外交事务的支出。

3. **教育支出（类）**：反映用于教育事务方面的支出。

**高等教育**：反映经国家批准设立的中央和省、自治区、直辖市各部门的全日制普通高等院校(包括研究生)的支出。政府各部门对社会中介组织等举办的各类高等院校的资助，如捐赠、补贴等，也在本科目中反映。

4. **科学技术支出（类）**：反映用于科学技术方面的支出，

中国科学院预算中主要涉及基础研究、应用研究、技术与开发、科技条件与服务、科技交流与合作、其他科学技术支出等款级支出科目。

**(1) 基础研究：**反映从事基础研究、近期无法取得实用价值的应用研究机构的支出、专项科学研究支出，以及重点实验室、重大科学工程的支出。

**(2) 应用研究：**反映在基础研究成果上，针对某一特定的实际目的或目标进行的创造性研究工作的支出。

**(3) 技术与开发：**反映用于技术与开发等方面的支出，包括从事技术开发研究和近期可望取得实用价值的专项技术开发研究的支出，以及促进科技成果转化为现实生产力的应用和推广支出等。

**(4) 科技条件与服务：**反映用于完善科技条件及从事科技标准、计量和检测，科技数据、种质资源、标本、基因的收集、加工处理和服务，科技文献信息资源的采集、保存、加工和服务等为科技活动提供基础性、通用性服务的支出。

**(5) 科技交流与合作：**反映科技交流与合作等方面的支出，包括为提升国家科技水平与国外政府和国际组织开展合作研究、科技交流方面的支出，以及重大国际科技合作专项支出等。

**(6) 其他科学技术支出：**反映除以上各项以外用于科技方面的支出，包括用于对已转制为企业的各类科研机构的补

助支出等。

**5.社会保障和就业支出（类）：**反映用于在社会保障和就业方面的支出。

**6.资源勘探工业信息支出（类）：**反映用于对资源勘探工业信息等事务支出。

**7.文化旅游体育与传媒支出（类）：**反映推动对外文化贸易发展方向方面的支出。

**8.住房保障支出（类）：**反映用于住房方面的支出，中国科学院预算中主要涉及住房改革支出1个“款”级科目。住房改革支出包括三项：住房公积金、提租补贴和购房补贴。其中：住房公积金是按照《住房公积金管理条例》的规定，由单位及其在职职工缴存的长期住房储金。提租补贴是经国务院批准，于2000年开始针对在京中央单位公用住房租金标准提高发放的补贴，中央在京单位按照在职在编职工人数和离退休人数及相应职级的补贴标准确定。购房补贴是根据《国务院关于进一步深化城镇住房制度改革加快住房建设的通知》（国发〔1998〕23号）的规定，从1998年下半年停止实物分房后，对无房和住房未达标职工发放的住房分配货币化改革补贴资金。

**9.结转下年：**指以前年度预算安排、因客观条件发生变化无法按原计划实施，需延迟到以后年度按原规定用途继续使用的资金。

## 附表：中国科学院遗传与发育生物学研究所农业资源研究

### 中心项目预算绩效目标表

#### 生态系统生物要素观测系统（台站网络）

#### 绩效目标表

(2024 年度)

项目名称	生态系统生物要素观测系统（台站网络）			
主管部门及代码	[173]中国科学院	实施单位	中国科学院遗传与发育生物学研究所农业资源研究中心	
项目资金 (万元)	年度资金总额:		186.30	执行率分 值(10)
	其中:财政拨款		186.30	
	上年结转		0.00	
	其他资金		0.00	
实施 期 总 体 目 标	购置植物生长节律在线观测系统、分布式植被指数观测仪、根系与冠层生理生态监测系统和全自动智能化作物表型成像分析系统共计4台套设备,部署在栾城试验站及其他野外试验地。按项目实施方案要求的技术条款完成采购和安装、验收程序,及时完成验收。通过购置4台套设备,提升中心生物长期观测能力,提升生态系统水、土、气、生全要素观测的耦合,提升我国陆地生态系统生物观测的技术创新与能力。			
绩 效 指 标	一级指标	二级指标	三级指标	指标值
	产出指标	数量指标	购置设备	4台
		质量指标	设备验收合格率	100%
	效益指标	社会效益指标	设备使用年限	不低于同类型仪器设备使用年限
		生态效益指标	促进农业生态可持续发展	提升生物长期观测能力,生态系统水、土、气、生全要素观测的耦合、贯通提供关键参数,提升我国陆地生态系统生物观测的技术创新与能力,服务生态安全和生态文明建设的国家需求。
满意度指标	服务对象满意度	设备使用人员满意度	≥90%	

# 河北栾城农田生态系统国家野外科学观测研究站

## 绩效目标表

(2024 年度)

项目名称	河北栾城农田生态系统国家野外科学观测研究站			
主管部门及代码	[173]中国科学院	实施单位	中国科学院遗传与发育生物学研究所农业资源研究中心	
项目资金 (万元)	年度资金总额:		112.64	
	其中:财政拨款		100.00	
	上年结转		12.64	
	其他资金		0.00	
执行率分值(10)				
实施期总体目标	<p>主要目标: 按照国家主管部门要求及台站运行工作安排, 做好台站安全维护和运行工作, 保证生态监测任务圆满完成, 推进栾城站试验平台建设和科研项目及成果产出平稳发展。具体目标如下:</p> <p>监测方面: (1) 按照国家站监测规范, 做好农田生态水、土、气、生等要素的各项监测任务和数据汇交工作; (2) 完善农田关键带科学研究平台的建设、园区建设和数据监测, 维护定位观测试验设施平稳运行; (3) 加强监测人员采样和监测能力培训;</p> <p>研究方面: (1) 支撑承担和争取国家科研项目 30 项以上; (2) 支撑在水、土、作物、农业方面发表论文 30 篇以上, 申请或授权专利、软件著作权、标准等 3 项以上; (3) 在生物育种、作物高效节水机理、生态绿色发展方面取得新突破, 服务农业可持续发展。</p> <p>示范和服务方面: (1) 持续推进对周边农户及合作社的技术指导与培训服务; (2) 推进区域节水技术示范服务; (3) 开展国内外学术交流与合作研究, 举办学术会议和交流活动; (4) 依托河北省科普示范基地, 开展面向大中学生和社会公众的科普服务。</p> <p>台站基础建设方面: (1) 推进园区库房建设、路面硬化和园区环境提升等建设工作, 持续改善园区科研条件; (2) 提升台站监测数据自动采集与信息化能力建设; (3) 完善台站管理规章制度建设, 提升服务科研工作的综合能力。</p>			
绩效指标	一级指标	二级指标	三级指标	指标值
	产出指标	数量指标	开展国际合作	≥1 次
			实验数据	≥8000 份
			论文	≥20 篇
			专利	≥2 项
			标准	≥1 项
	质量指标	试验样地	≥2 个	
		社会效益指标	培养研究生	≥4 位
	效益指标	生态效益指标	服务社会能力	开展技术培训
		满意度指标	服务对象满意度	满意

# 人才支撑体系专项

## 绩效目标表

(2024 年度)

项目名称	人才支撑体系专项			
主管部门及代码	[173]中国科学院	实施单位	中国科学院遗传与发育生物学研究所农业资源研究中心	
项目资金 (万元)	年度资金总额:		384.59	执行率分 值(10)
	其中:财政拨款		259.31	
	上年结转		75.28	
	其他资金		50.00	
实施期总体目标	招聘研究人员 3-5 名, 培养研究生 130 余名, 发表高质量论文 5 篇以上, 申请专利 2-3 项, 申请科研项目合同经费大于 1000 万元, 促进学科发展, 培养优秀人才, 所研究成果对社会发展、生态环境改善等具有实际的应用价值, 做好技术人员培训, 做好示范和服务。			
绩效指标	一级指标	二级指标	三级指标	指标值
	产出指标	数量指标	发表高质量论文	≥5 篇
			专利	≥2 项
			培养优秀人才	≥3 人
			引进优秀人才	≥3 人
	效益指标	社会效益指标	培养研究生	≥138 人
			培训盐碱地特色农业旱碱麦技术人员	≥50 人
			青年人才队伍建设	建设青年人才队伍
		生态效益指标	促进农业生态可持续发展	促进农业生态可持续发展
满意度指标	服务对象满意度	满意	≥95%	

# 科研条件与技术支撑体系专项

## 绩效目标表

(2024 年度)

项目名称	科研条件与技术支撑体系专项			
主管部门及代码	[173]中国科学院	实施单位	中国科学院遗传与发育生物学研究所农业资源研究中心	
项目资金 (万元)	年度资金总额:	20.47		执行率分 值(10)
	其中:财政拨款	12.00		
	上年结转	8.47		
	其他资金	0.00		
实施期 总体 目标	<p>主要目标:按照主管部门要求、中心工作需要及台站运行工作安排,做好台站运维工作,保证生态监测任务完成,推进台站试验平台建设和科研项目及成果产出。具体目标如下:</p> <p>监测方面:(1)做好农田生态系统水、土、气、生等要素的监测和数据汇交。</p> <p>研究及成果产出方面:(1)支撑承担和争取科研项目10项以上;(2)支撑发表农田生态系统方面论文5篇以上,申请或授权专利3项以上;(3)在植物遗传育种、农田生态与环境、水资源与节水农业方面取得新突破,服务农业可持续发展。</p> <p>社会功能发挥方面:(1)加强农业技术指导与培训服务;(2)加强国内外学术交流与合作研究,举办学术会议和交流活动;(3)加强人才培养;(4)培养研究生;(5)开展科普活动;(5)加强科研仪器设施共享。</p> <p>台站基础建设方面:(1)加强园区科研设施建设;(2)提升台站数据监测与信息化能力建设;(3)加强台站运维规范化建设。</p>			
绩效 指标	一级指标	二级指标	三级指标	指标值
	产出指标	数量指标	标准	≥1项
			论文	≥5篇
			专利	≥3项
			实验数据	≥500份
	效益指标	社会效益指标	培养高水平人才队伍	培养高水平人才队伍
			培养研究生	≥5人
			技术培训	≥2次
			科学普及	≥100人次
		生态效益指标	仪器设备使用率	≥75%
满意度指 标	服务对象满意度	改善生态环境,节约水资源。	促进农业可持续发展	
		满意	≥90%	